朝鮮日報
朝刊
本紙特刊並二十面

生死未判의守山에 本社決死隊出動
水魔에捕虜된千五百戶차저 醫師를帶同强行軍

재지 삼랑진귀포(三浪津龜浦)방면에 출동하야 살인적 폭풍우속에서 수만리재민과함께 사흘을보내고도라온 본사서무부장 황대벽(黃大闢)씨는 이십사일오후세시사십오분 경성역차로 도라왓다 이에그수기로써진후피해상황을보도한다 씨는 삼남수재발상이후 재지의참보를가지고온 최초의목격자이다 씨는 그동안 재지에서 그집은 돗거하든 외조부상을당하엿다는 부고를밧고 사명을띄고 놀너서재민구제에종사하다가 돌아와 집에도못가고 곳본사로 달려와서실지의참화를전하려한다

【特派員黃大闢手記】 밀양군하남면수산(密陽郡下南面守山)은 일천오백호나되는호구를 포용하고잇는 낙동강연안의 큰장터인데 벌서 전멸이되엿다는 풍문만을 려왓지 그실지의 피해에대하야는 아직 경찰이나구청에서도 조사할길이업서 버려두어서 소식이묘연하엿다 이에 본사밀양지국에서는 원제신(元濟莘)의사의 분발로의료반까지 참가한결사대를 조직하여가지고 죽엄의구렁으로 화하엿다고 예상되는수산으로 이십사일실정탐사를떠낫다 결사적각오로 강행구출하게된 일행이 답사에성공하면실로미지의생지옥에발을 드려놋는 제일대가될것이다 그러고 밀양까지는 륙로로 칠십리나되여 여간만길이어렵지안흘것이다

錦江流域新灘津은 田畓部落이大海化
山崩이甚하야鐵道復舊難望
秋風嶺以北沿線慘狀

【本社特派員黃大闢手記】 추풍령(秋風嶺)이북금강류역의피해는 실로 언어에끈치는것이엇다 내가추풍령 부근을 통과하기는 이십사일새벽네시경이엇든까닭에 자세한 것을볼수업섯스나 나들실은 제삼렬차가 영동(永同) 읍지나심천(深川)역에다앗슬때에야 비로소수해상황을볼수잇섯다 대개 이지방의 비온상황을돌으면 이십일부터 비가오기시작하든것이 이십이일에이르러 호우(豪雨)가되야퍼부은다음이십삼일부터홍수가크게내밀엇든데 영동군심천면초강리(草江里)일대는논이나밧이나인가를물론하고 전부씻어버린위에 다만거(戶際)의잔해(殘骸)와가티철가처량히서잇는것이더욱보기미하야다 심천과이원(伊院)사이의 산간지대는 약십킬로 가량이나 렬차가통치못하야도보로련락하얏는데 괴악하는 중에도우수운것은 산간의언덕이융솟수(湧出水)로인하야 마치되게수은녹과 괴터되야 네리밀리기때문에 렬차가 못옷하는것이엇다 물과이삼십미를밧게안되는곳을 백여명인부가 밤을새워가며 네리밀리는토사(土砂)를 치웟스나물이 작고소사나므로 토사는 끗업시 흘러나려서 시원한성적을내이지못하얏기 때문에 이십사일 오전 여덜시에야 겨우 시운전을 하야보앗다 역시 금강의류역(錦江流域)인 신탄진(新灘津)외신탄강은 구미돌이나 증수되야 눈에보이는것이 다만 허허바다에『포플란』꼿만이 군데군데소사잇서 무심한바람결에 흔들릴뿐이고 렬차선로는 곳곳이 물에솔려여서 마치별의 집과가티되얏스며 류반은 물러저서 사람이통행하는대로 발자국이나고잇섯다

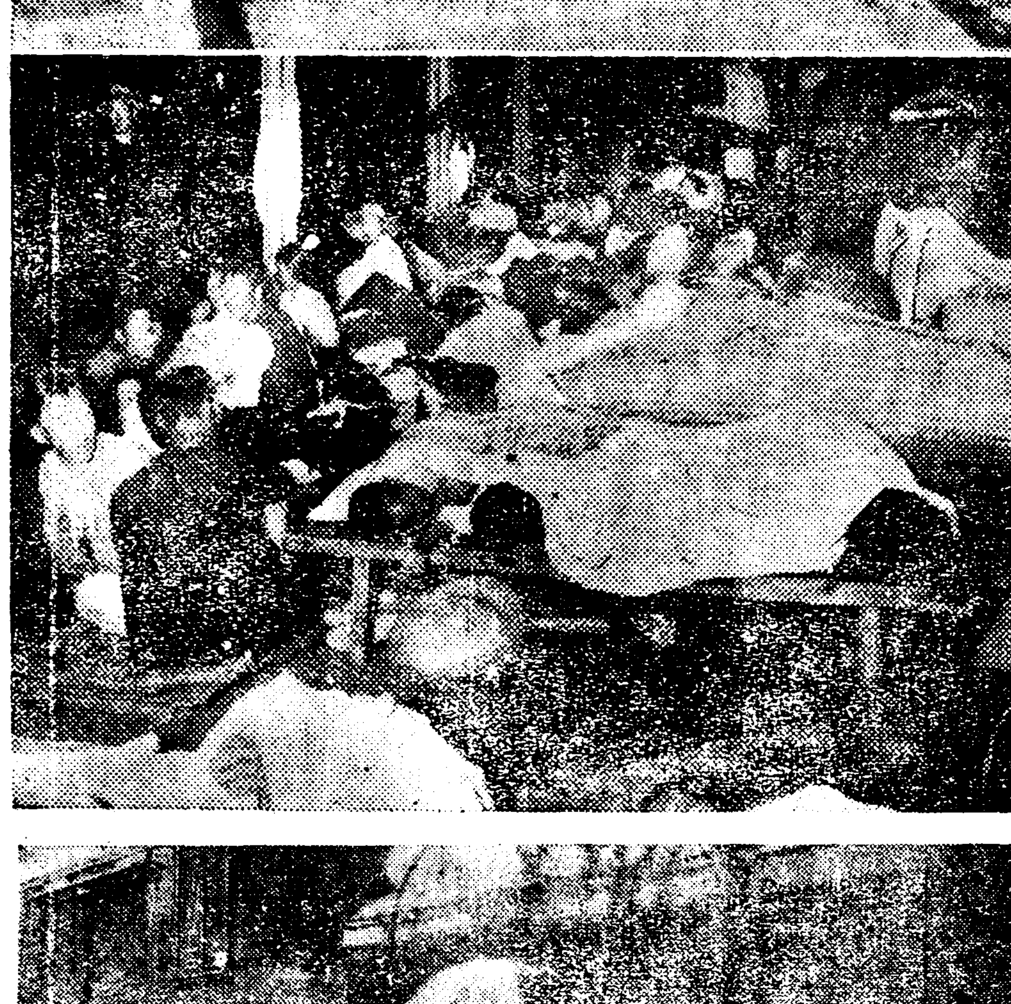

緊急히必要한것은 衣服과醫療機關
連日發病者가多數

【特派員黃大闢手記】 삼랑진(三浪津)의 낙동강(洛東江)의수위는 작년의 구미돌십일쎈치는 물론 대정십사년홍수때의구미돌사십일쎈치까지 돌파하야 구미돌륙십삼『쎈치』에 달하엿다 방금삼랑진역에는 사천명이상의피난민이잇는데 그들은 그래도 당국과 각방면의구호로 일시연명이라도 하고잇스나 오지의재해는 아직 당국의손으로도 조사할길이업다 금번 홍수의피해의정도에 비할정도가 아니다 철도연선의 리재민들은 오히려식사만은 당국이배부하야 크게별려가업스나 의복이 제일필요하며 또한 련일의비에마저 병자가속출하는데 의료긔관이부족하야 그결과는 크게렴려된다 위선 재지에긴급필요한것은 의복과약품이다

그러고 음료수가업서서 겨우동하는기관차에 물당을만한기구면 무엇이고실고는 청도(淸道)밀양(密陽)에 가서물을기러다가겨우일시를 도호하고 아직도게속하야 비는나리는중임으로 금후철도연선과 오지의재해가어느정도로더심각해질지는 예상을허락지안는다

다행히 비가속히 끈친다할지라도 그뒤의 재지에는 반드시 질병이다시차저올것은 예상하기 어렵지안타

尙州에도浸水
慶北線不通

【尙州支局特電】 홍수로말미암은 당지의피해는 그후조사한바에의하면 내서면련원리(內西面蓮院里)일동이 전부침수되고 청리면수상리(靑里面水上里)도 침수되엿다 상수읍내시가도 침수하야 가옥도괴한것도만코 그외의 벽지의피해는 물명하나인축의사상도 잇는모양이다 철로의류실이 상당히크고 경북선은 당분간 개통의여망이업다 상주 백원(百元)양정(楊亭)등 각역사이는 렬차가불통되여 중도에 넘으러잇다 당국과 민간유지들은수해구제책을 강구중이다

六晝夜를밝히어 衣服五百件新製
災地에보내달라고本社에寄托
崇仁洞李婦人의至誠

삼남의 대홍수리재민을 위하야 뜻잇는 형제자매들의 동정금품은 뒤를이어 계속하야 본사로모여드는데 이십사일에는 동대문밧 숭인동(崇仁洞) 일백륙십오번지사는리정덕(李貞德)녀사로부터 새로지은 의복오백벌을 본사로실어 보냇다 한사람이옷오백벌을내엿다는것은일죽이 드러보지못한일이며 더욱이 일부러 물을주야하고 오륙열동안이나 새옷을 맨드러 보낸것은 참으로 리재민들에게 한층 더뜨거운눈물을 흘리게될것이다 리녀사가 지어보낸의복은 팡목삼십필로 열사람의 손으로써 재봉틀 세대를 가지고 밤을 낫으로 계속하야 오륙일동안힘써 지어낸것이라한다 정성스럽게도 남자옷은『대대』(大大)『대』(大)、『중대』(小大)、『중』(中) 『중소』(中小)、『소』(小)、등으로도 녀자옷은『대』、『소』로 각 대소를논하서맨드러왓다 사진은 리정덕녀사와 옷무더이

헐벗은이위해서 적은정성을
바첫다는李婦人談

리정덕녀사는 그와 맛며느리와사위 김기동(金箕東)씨와 보통학교에 다니는 외손녀와네분가족으로 가치사는데 그는기자에게 대하야 겸손한 태도로다음과 가치 이야기하엿다 조선일보 처음에보고와 번에도 또작년에 가튼분들이 나오누나하고 걱정을 하엿지요 신문배달하는 방울소리가 들릴때마다 닥치는 호외는작구비참한 소식뿐임으로 헐벗고 잇는사람들에게 옷이라도 보내주고 시퍼서 그저헌옷이래 벌 맨드러보낸것입니다 수고스러시다는 귀사에서 재민들에게 논아주시오

『還甲차례로』 그따님의말

그리고 리정덕녀사의 맛따님되는 순자(淳子)녀사는 『우리어머니 환갑(還甲)이 금년임으로기념으로도 무슨 조혼일을 할가고생각하고잇든차에 마츰 이번남도지방의 홍수로 만흔사람들이 굶고 헐벗고잇다는 소식을 듯고 여름동안사람들을 고용까지하야 옷오백벌을지여서 보내게된것입니다 우리어머니는 항상남을에게 옷을 주기를 조하하든터입니다』하고 말하엿다

公州와鳥致院의水害

【鳥致院支局特電】 제천(堤川)부근의금강(錦江)은 이십삼일오전부터 증수하기시작하야 연안일대전부가 침수되여 손해가막대할모양이다 손해정도와 범위에대하야는 방금충남도청에서 조사중이다 신탄진(新灘津)부근의금강은 이십삼일까지 구메돌 증수하엿스나 의일은 이미돌가량감수되엿다 신탄진의 리재민이백여명은 철로선로의 량측에 피난하엿다

【公州支局 廿四日午後一時發電】 련일나리는 폭우로 어제밤열두시에 공주금강(錦江)은 십미돌사십으로 증수하야 공주본정(本町)산성정(山城町)일대는드되여 물천지로 되여버렷다 금강연안의 침수가옥은 일백호류실가옥은 삼호이다 각지와의 교통은 두절되엿기때문에 건연고립상태에 빠져버렷다 피해는 상당히 만흘모양인데 상세한것은아즉 판명되지안타

山上에二晝夜 食飮도못한災民
孤立化한金海郡麥島와鳴旨
山崩으로危險

【電通釜山廿四日發】 이십삼일오후네시 경남김해군 명지면(金海郡鳴旨面)과 대저면 맥도(大渚面麥島)를 련속한 제방이 터저서 명지면(락동강하류에잇는섬)은아주고립상태에 빠젓다 가옥은 도괴혹은 류실하고죽은사람도 만흔모양이다 그곳사람들의 피란한노픈곳도 증수로말미암아 흙이 문허저서 위협이 목전에절박하엿다 식량도업서서 만이틀동안 물도、밥도 먹지못하고 기아선에서해매고잇다 식량、의복등 이천오백인분을 급히 보내달라고이십사일에 경남도청에 권보가드러왓다

昨年以上浸水 昌寧에五百戶

【昌寧支局 二十三日午前十一時五分發特電】 경남창녕(慶南昌寧)일대에는 오래가물든끄테 지난 십팔일부터 오기시작한비가 이십삼일까지도 계속하여나리어 우량이사백삼십미리에 달하고락동강(洛東江)증수가삼십사척에 밋처 작년의홍수기록을 돌파하엿다 그리하야 각지의교통이두절되고 군내의 침수가옥이오백여호에 사망자가 두명이요여남수리조합(嶺南水利組合)의 제방이결궤되어 경찰군번직원 소방대가 총출동으로경게에 종사하는중이다

海金邑前엔 船舶往來

【金海支局 二十三日午後三時三十一分發特電】 김해(金海)지방의우량은 이십삼일 오전열시까지 이백팔십팔미리、락동강(洛東江)증수팔척여이촉、침수면적이천군에 약일만정보며、침수가옥이삼천호、피난민의중수약일만일천명가량인데 피난민은 각지보통학교와 극장에 수용되어잇다 락동강의 증수된물이김해읍을향하야 밀려들므로 [illegible]문외까지 배가닷게되엿는데 비교적 안전지대라고하는 김해읍에도 침수면적이 일천이백정보에 침수가옥 일천호요그밧게 대저면(大渚面)가락면(駕洛面)은건멸상태에빠지고 하동면(下東面)덕산(德山)부근일대도 침수되어잇다 건군의 교통이두절되야 가락면의 피해상황은 미상하고폭우는 계속하야 나리는중이다

三浪津水害畵報

삼랑진 역두에 피난한 리재민들과 침수된 철도선로 다음이 긔관차로 날으는 먹을물 깃는광경

京釜、湖南線 今日一部는開通

방금불통중인경부선(京釜線)은 이원심천(伊院深川)간의 불통개소가 이십사일밤 여덜시까지에 개통될예정인바 이것이개통되면대구(大邱)까지의 운권은되리라하며호남선(湖南線)은강경련산간(江景連山間)의 불통개소를방금사력을 다하야 공사중이므로여시이십사일밤 까지에는개통 식히리라한다

倭館全市浸水

【倭館支局特電】 이십사일오전십시까지 락동강의 증수가구미돌사십오(九米突四五)에달하야 종래에보지못한최고의증수기록을지엇다 왜관시가는 완연히수국화하엿는데 또피해가옥수십여호에 달하며 그밧게 예사망자도 잇는모양이나 상세한것은 알수업고 농작물에피해가막대하다 사천주민은 모다무사히 피난하고왜관면에서 응급수용중이다

孔德里에 三胎子

부외공덕리(孔德里)사백사십오번지 로동자 박경옥(朴景玉)의안해 박씨(朴氏)(二三)는 이십삼일 오후다섯시에 자기집에서옥동자 셋을생산하엿는데 모자가다 건전하다한다

本社로遝至하는 各方面義捐品

衣類五百點	崇仁洞一六五 李貞德
衣類四十件	勝洞禮拜堂
廣木 一疋、改良北布 五疋、東洋苧 五疋	天佑堂藥房
廣木 二疋	桂洞一〇八 秦盛商店
東洋苧 十疋	孫鍾洙商店
海東苧 二十疋	興一社
衣類十五件	松月洞三七 李仁淑
衣類十一件	松月洞五〇 朴英順
衣類十五件	宗橋禮拜堂
養兒散 五十包、小兒비린 五十包	鍾路三 博愛堂
靑山膏 二百包、히벱고 二百包	光化門通 靑山藥房
비린散 五十包、消滯散 五十包、玉膏藥 五十包	松月洞 玉岡藥房
濟生靈神丸 四百包	太平通 濟生堂藥房

計 一千六百七十四點
累計 九千三百四十五點

三浪津本社醫療班 初日千六百名에投藥
罹災民中에는胃病者가多數
第二日은金海生林에

【三浪津에서本社特派員吳在東發電】 재지에서가장긴급한일은발병 혹은부상한 재민들을 치료투약할일인데 본사삼랑진위료 제일반 김형달(金炯達)의사의일행은 이십사일 삼랑진에서 일천삼백명의 리재민에게 약을주고 다시 락동(洛東)에는 배를타고들어가서 삼백명에게 약을주고저녁에는 김해생림(生林)에들어가 이십오일부터는 그곳 리재민 이천명을위문케되엿다 재지에는 배탈난사람이 제일만타

政務總監 水害地出發

금번의 경상도와 전라도의대수해에대하야 총독부 당국에서는 사태가 작년이나 못하지안은 침수를보아 피해가 막대함으로 가장신중히대책을강구키에힘쓰든바 이십삼일 오전에는긴급국부장회의를 열고、관계각국장으로 부터 수해에대한 보고를 하든뒤에 응급대책을 강구키로하엿다 우선 각지방관에 대하야 상세한조사를 명하는동시에 득히금번수해에 재해결과에의한것이 만흔점으로보아 토목관계의근본 원인을 규명하고항구대책을 강구키로 하엿다한다 그리고 금정권정무총감은 수해지를 실지답사키로하야 이십삼일저녁이나 이십사일 아츰에출발하야 경남락동강안으로 향할터이라한다

兩面號外發行

本社에서는 昨日夕刊前에二次의號外를 發行한外에 또 夜間에 本社飛行機의 大邱着陸과 飛行士의 通信及 嶺南水災畵報로 兩面號外를 發行하얏습니다

寄宿舍倒壞 兩名이慘死
釜山日新女校에서

【釜山支局長金秉熙 廿四日午前十一時廿分電話】 쏘다지는 폭우로 말미암아 이십사일새벽에 부산진(釜山鎭)일신녀학교(日新女學校) 기숙사선축장축대가별안간에 문허저서 축대밋헤잇든기숙사가 너머저버리고 동시에 그기숙사 안방에자고잇든동래읍내(東萊)일신녀학교삼년생 김이순(金二順)(一八)과 식모윤복이(尹福伊)(三一)두명은 참혹하도 죽사되여버렷다 거더야 재고잇든 세명은 무사하엿다

社說
水災地에 本社 飛行機出動
朝鮮新聞史上 初有의壯擧

一

三南水災가 이러나자 本社는 特派員을 派遣하야 情況을報道하고 救護班을 特派하야 罹災民을 救護하고잇거니와 水災地의情況을 살펴보면날이갈수록 擴大되는것이 事實이다 京釜線 三浪津 釜山間과 湖南線 佳水院 豆溪間에 數만흔決潰場所가 잇서 交通이 全然 杜絶되엇다는것은 이미 報道된바이어니와 다시 通信에依하면 錦江下流沿岸인 江景은 今日 水國化하고 洛東江岸, 柴山江岸은 再次 增水하야 人畜, 家屋, 田野의被害가 이루 綜合할수 업스리만하다。그러나 이러한報道는 僥倖히 배를 저어 到着할수잇는 곳에 限한일이오 鐵道도 自動車도 배도 또 電信電話도 通하지못하는곳의 事情은 全然 알수가 업는바이다。本社는 이에 鑑하야 萬策을 다하얏스나 다른 調査의 方法은 全然업고, 오즉空中으로써 災害情景을 探知하는 道理밧게 업스므로 飛行機를 斷然 出動케 한것이다。

二

飛行機의 出動에는 만흔苦難이 잇다。첫재 最近과가티 長霖이 繼續하야 氣流가 不安全한데 飛行機가 뜨는것은 若干 冒險한일이아니다。이런境遇에 飛行機를 날리우는 것은 그야말로 死를 覺悟한 冒險이 아니면 안된다。그리고 設使 그 危險이 업다 할지라도。이런 大事業에는 若干한 經費가,잇지안코는 될수업다。

그런데 이 요새의 惡氣流를 不拘하고 우리의 義勇士 愼鏞項一等飛行士는 本社의 이計劃을 快히 承諾하야 萬難을 무릅쓰고 우리民族奉仕에 一臂의力을 加하겟다고 災地에 飛行하기로하얏다。그러므로 本社는 그壯意에 感謝하야 財政上 莫大한 犧牲을 不顧하고 斷然 이計劃을 着手한것이다。愼君이나 本社나 我民族을 爲한 奉仕的 精神이업다할진대 어찌 이 生命과 財産의 愛着을 眼中에 안두고 冒險과 犧牲을 決行하랴。

三

勿論 世界的으로 飛行機의 飛翔이 그리 稀貴한 일은 아니다。그러나 이와가티 氣流가 惡化하야 軍用機가 뜰 用意를가지지안코、旅客機가 休止하는 現在에、朝鮮民族의 一人으로 이런 冒險을 決行하는것은 壯하고 偉大한 意志의 所有者가 아니면 될수업다。그리고 現下의 朝鮮人經濟上으로 이러한 巨大한 事業을 決行하는것은 若干한 犧牲이 아니다。果然 本社의 今次의 飛行機出動은 朝鮮新聞史上에 嚆矢가 될뿐아니라 朝鮮民族史上으로도 稀有의 壯擧로서 朝鮮史에 大書特書할 일이라안을수업다。

圖

本社 調査機는 愼飛行士의 操縱下에 二十四日 午後二時 汝矣島 飛行場을 떠나 一路 水害地로 向하얏다。飛行士 [illegible] 秋風嶺의 [illegible]

[illegible] 한 方案을 決行할것이다。[illegible]

日中懸案解決의 重要意見을交換
中國側停戰協定廢棄要求에
關東軍側 兩交換條件提議

大連會談

[大連二十四日發聯合] 埔沽停戰協定善後處理에 關한 日中大連會議는 二十四日午前十時星浦星家에서 開催되엇는데 關東軍으로부터 參謀副長, 岡村少將, 喜多大佐, 柴山中佐等이 出席하고 中國代表로서 北寧鐵路局長殷同氏가 參加하야 北中懸案處理에 關한 重要會談에 入하엿다 會談開始同時에 殷同氏는 目下莫干山에 滯在하고잇는 黃郛氏의 傳言을 述하야 懸案處理에 關한 北中政權의 希望을 開陳하는 同時에 埔沽停戰協定의 附帶條項에 基하야 停戰과 善後等에 關하야 隔意업시 懇談을 遂하엿다 但停戰協定廢棄要求에 對하야 關東軍代表는 依然強硬態度를 堅持하고 다음의 諸條件을 提議하리라고 觀測된다

一、停戰協定廢棄를 希望하면 其前提로 上海事變等을 包含한 事變의 損害와 第三者의 損害를 處理할것

一、國民政府는 滿洲國을 承認할것

右兩條件이 成立되지 안는限 停戰協定廢棄는 絕對不可能하다는 旨를 言明하야 事實上廢棄要求를 一蹴하엿다고 確聞하나 會談은 午前十一時二十分에도 續行되고잇다 右會議에서 一旦交涉을 中止하고 午後岡村參謀副長으로부터 左의 經過를 公表할터인데 右發表後 岡村副長은 喜多大佐를 同伴하고 午後四時二十分列車로 新京에 歸還하고 柴山中佐도 二十五日出帆長平丸으로 任地로 歸還할터인대 殷同氏만은 兩三日大連에 滯在하야 鐵路當局과 會見하고 海路로 歸任할터이라고 觀測된다

[大連二十三日發聯合] 二十三日 來連한 岡村參謀副長은 午後八時頃부터 星浦의 星家에서 殷同氏와 會見하엿는데 喜多參謀 柴山武官도 參加하야 會談은 極히 平和로운 雰圍氣裡에서 進行되엿다

區域內에 在한 諸懸案中 ○○設關問題 日本不良浪人의取締等에 對하야 隔意업는 意見交換을 行하얏는데 何等具體的協定에 到達지못하고 正午너머 終了、이로써 會議를 終了하야 岡村參謀副長 喜多大佐는 同日夕刻列車

大連會議에 對한 陸軍中央部의 態度

[電通東京電話] 北中停戰協定廢止에 關한 大連會議에 對하야 陸軍中央部에서는 此會議에 對하여 中央에는 何等連絡도업스나 中國側으로서 要컨대 通車問題가解決되면 停戰協定을 廢止하여달나는데 不過한다는것이라고생각한다 그러나 이것이實現되지안으면 黃郛의北上은 不可能하다고 暗示하는모양이나 그러나 北中에對한 昨年春의 日中交戰은 中國의排日其他對日關係가 正常치못한데서 發生된것이다 關東軍이自衛的으로 一旦戰鬪行動을中止한 直後에잇서 이러한狀勢에 變化가업서合으로 그러한 停戰協定이成立된것이다 그러나今日에잇서 어떠냐하면 北中에잇서서도 아직○○設關問題等이 無望할뿐더러 一般狀勢가依然改正되지못한 中國狀勢로보면 對日關係는 何等改善되지못하엿슬뿐안이라 도리혀 惡化되여잇다 即現下中國情勢는 停戰協定은 廢棄할何等理由나根據가업다 그리고 殷同氏가 如何히努力하드라도 關東軍當局은 此를 應諾할理가업다 그리고 此를廢棄치안으면 黃郛氏의北上은 實現될수업다고云謂하는模樣이나 日本의主張과態度는 中國의態度如何에依하야 變更할것이안임으로 同氏의北上如否가 何等問題될것이업다

大連會談終了 具體的協定업서

[電通大連二十四日發] 日中大連會議는 二十四日午前九時부터 星浦星屋에 關하야 關東軍側岡村參謀副長、喜多大佐 柴山北平駐在武官、中國側殷同의 四氏出席으로 北中停戰協定 [illegible] 는嚴然한態度를 表示하고잇다

館山、佐世保間 無着水飛行

[電通館山電話] 館山空隊의 企圖하는 館山佐世保間一千二百哩無着水直線飛行은 丸一式國產飛行機二機에 依하야 二十三日決行되엿다。이날午前四時五十分 森大尉 大串中尉外十六名은 二機에 分乘하고 森大尉는 一番機 다三十八號를 串中尉는 二番機 다三十九號를 操縱하야 館山灣의 滿潮를 突破하야 離水 一路目的地佐世保에 向하야 午前九時二十分에는 和歌山縣潮岬을 同四十一分에는 鳴戶海峽을 一氣에 翔破하야 下關海峽으로부터 玄海灘에 나가 佐世保의 上空에 出現하야 一旋回한後 機首를 東轉하고 逆코스를 取하야 一氣快翔를 繼續하야 午後五時二十分 豫定보다 일즉히 元氣조케 無事原隊에 歸還하엿다 一千二百浬는 東京、上海間의 距離와 同一하야 稀有의 大成功이라고한다

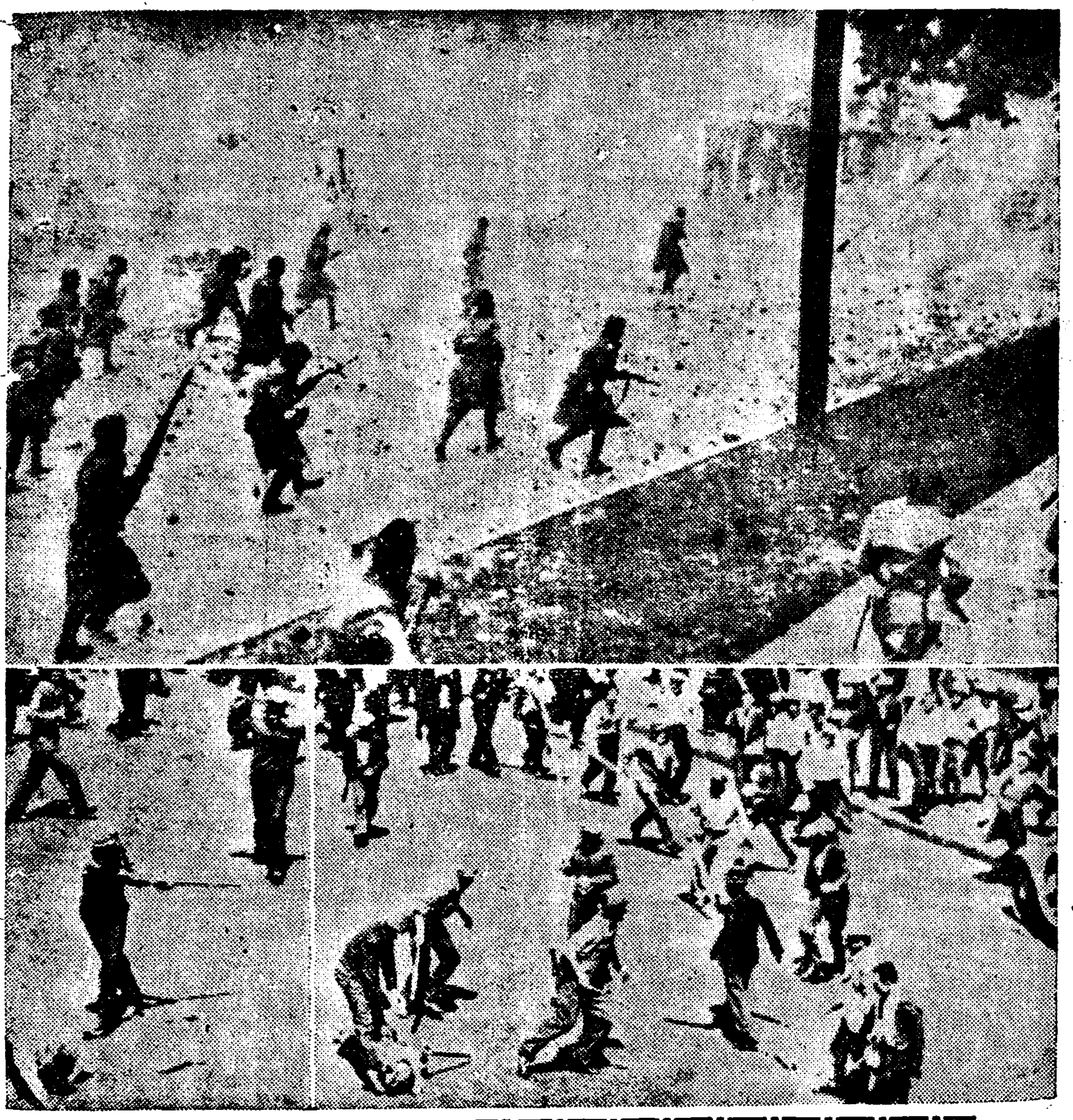

☆戰爭과가튼米罷業勞働者와警官隊의大亂鬪☆

鐵道破壞陰謀罪로 九名에게死刑宣告
首魁者中에朝鮮人『金』도列名
蘇聯最高法院의判決

[莫斯科二十三日發聯合] 蘇聯邦最高法院에서는 全聯邦鐵道破壞間諜陰謀事件을 審理後 九名에게 死刑을 宣告하엿다 陰謀內容을 蘇聯邦政府는 蘇聯邦中心地方과 極東과를 連絡하는 鐵道輸送能力動員準備에 關한 情報 機關車並極東地方線路의 實情에 關한 情報 蒐集을 列擧하야 首魁者는 滿洲로부터 侵入한 宰制運動員 外國秘密通信機關員 朝鮮人金사엔이라고한다

스탈린氏와 웰스氏 크레믈린宮殿에서會見

[莫斯科二十三日發聯合] 共產黨書記長 스탈린氏는 二十三日 크레믈린宮에 英國文豪웰스氏를 招致하야 會談後三時間에 及하엿다 社會主義建設에 邁進하는 蘇聯의 [illegible] 王과 自由主義文豪와 가 무엇을 가려 하고 무엇을 말하엿는지 는 一切發表되지 안하엿는 대 外人과 會見치안는 스탈린書記長이 特히 웰스翁과 會見한것은 注目된다

今日은 戰區內의 적은問題에 對하야 여러가지로 懇談하얏는

通告를無視하면 斷乎態度取한다
各國駐屯軍練習問題에對한
儀我大佐歸任談

[電通山海關廿四日發] 各國駐屯軍의 滿洲國國境附近에잇서서의 演習問題와 其他重要協議를 終了하고 二十四日朝 歸任한 儀我大佐는 左와如히 말하엿다 英國은 滿洲國을承認치안엇슴으로 中國의 一部라하야 義和團事件의 議定書에 基하야 日本側의 通告에 應치안을터이나 各國駐屯軍도 英國에 一任한 關係上 모도 英國의態度를 模倣할터로 英國만이 解決되면 其他도 全部解決될터이다 英國은 問題의 紛糾를 考慮하고 今後國境附近에서의 演習은 考慮할것이다 來廿五日午前五時三十分부터 九時三十分까지 四時間에 亘하야 行할 英國軍의 機關銃 小銃의 實彈射擊演習도 通告以前에 豫定地를 變更하야 唐山海岸으로부터 大石河口以南에서 實施할 모양이다 萬一各國駐屯軍에서 日本側의 通告를 無視하고 演習을 行할境遇에는 旣定方針에 基하야 斷乎한 態度를 取할 決意를 갓고잇다

[illegible] 으로 이問題에 對하여는 目下考究中인바 近日關係者를 [illegible]하야 難局打開에 苦心하고잇슴으로 諸君도 政府와 갓치 協力하기를 바란다고 薦한바 零時二十分 會見을 終了하얏다

[illegible] 日本軍部 [illegible] 岡田首相 [illegible] 人事 [illegible]

定例閣議

[電通東京電話] 二十四日定例閣議는 午前十時十五分부터 首相官邸에서 開會되엿다 먼저

岡田首相으로부터 [illegible] 現內閣成立 [illegible] 岡田首相名義로 官紀肅正의 訓令을 發하자고 提議하야 全閣僚도 異議업시 贊成하야 直時河田書記官長이 起草하기로 되엿는데 그大體는 最近 身分保障令의 制定과 同時에 官紀가 多少弛緩된 感이 잇슴으로 此際各員은 特히 精勵格勤 緊張으로 밋지안토록 努力하라는 意味의것이다 다음山崎農相 後藤內相으로부터 前番北陸地方의 水害狀況을 詳細히 報告한바 잇고 이에 對하야 二、三閣僚로부터 質問이 잇섯슬뿐으로 同十一時三十分散會하엿다 그리고 午後一時半부터 前回에 繼續하야 第二回五相會議가 開催되엿다

閣議決定事項

[電通東京電話] 閣議決定事項

一、[illegible]

一、件 人事 [illegible] 事務局部長 佐野 [illegible]

三南警察部長 [illegible] 今日休載

任 [illegible] 事務官局長官(一等) [illegible]

任 [illegible] 事務局部長(二等) [illegible]

京都帝國大學教授 佐佐木惣一郞

依願免本官(各通) 末廣 [illegible]

人事·集會

▲黃大闢氏(本社販賣部長) 二十三日午前六時、黃金町一丁目一百八十一番地의三十三號自宅에서 遭外祖父喪、二十五日午後四時發靷

夕刊後의市況

大阪定期米(廿四日)

大阪	先限	二八八〇	(二〇高)
	新限	二八〇〇	(不變)
東日	當限	二三〇七〇	(八〇高)
	新限	一四一八〇	(四〇高)

橫濱生糸後引 當限 九七〇〇〇 先限 九七〇〇〇

五相會議解消!
前內閣의國防外交方針承認
關係閣僚會議가中心

[東京電話聯合] 第二次五相會議는 二十四日午後一時半부터 首相官邸에서 開會 岡田首相 廣田外相 大角海相 林陸相 藤井藏相及 河田書記官出席 前回에 繼續하야 大角海相 廣田外相의 說明에 對하야 岡田首相 林陸相 藤井藏相으로부터 疑點에 對하야 質問이잇고 此에 對하야 大角海相 廣田外相으로부터 說明이 잇슨後 質疑를 總하고 前內閣의 協議事項인

一、國際關係는 世界平和를 專念하고 外交手段으로 政府方針의 貫徹을 圖할것

一、國防에 關하여는 他國으로부터 脅威를 밧지안키를 期하는同時에 日本國力에 調和식히도록 留意할것

等二項目은 此를 諒承하기로하고 午後二時四十分散會하엿다 그리고 前內閣以來의 五相會議는 此로써 一旦解消하고 軍縮對策其他國防外交에 關하야 問題가 發生할境遇에는 그때마다 關係閣僚會議를 開하고 審理研究하기로되엿다

農相首相과協議
地方代表는必死運動
蠶絲對策重大化로

[東京電話聯合] 繭價暴落은 蠶業地方農村을 極度로 苦境에 陷入케함으로 各縣地方代表는 續續上東하야 會合을 열어 決議를 行하고 連日各官廳에 對하야 陳情運動을 行하고잇다 農林省은 陳情團으로 因하야 連日忙殺되여잇는 狀態로 政府當局은 必要한 對策을 必要하는 事態에 直面하게되엿슴으로 山崎農相은 二十四日閣議散會後 岡田首相과 會見하고 各地의 情報와 農林省調査에 依한 蠶絲業者의 窮迫된 實狀을 報告하고 其對策에 對하야도 意見을 交換한後 一時半에 辭去하엿는데 繭價暴落에 依한 蠶系對策의 確立은 漸次緊急을 告하야 重大問題化하고잇다

岡村參謀副長大連行

[新京二十三日發聯合] 岡村參謀副長은 二十三日午前十一時半 新京을 出發하야 飛行機로 急遽大連에 赴하엿다 大連에는 이미 北平公使館附武官 柴山中佐 北寧鐵路局長殷同氏도 到着하여잇슴으로 岡村副長을 中心으로 北中諸懸案에 關하야 三者鼎坐 重要會議를 行할豫定이다

農蠶組聯代表者 岡田首相訪問
臨時議會召集을陳情

[電通東京電話] 二十三日丸內蠶絲會館에서 緊急代表幹部會를 開한 全國農蠶組合聯合會各府縣代表者一行六十餘名은 黑木會長加藤副會長引率下에 二十四日午前首相官邸를 訪問하고 十一時五十分부터 膺接室에서 岡田首相、後藤內相、藤井藏相과 會見하고 現下農家의 窮狀은 極度에 達하엿슴으로 政府에서는 速히 臨時議會를 召集하야 對策을 講究하기를 切望한다고 陳情하엿다 此에 對하야 岡田首相은 政府는 아직 組閣後時日에 淺

軍事關係強化次 『카라한』氏外蒙行
日本은內蒙古를合併한다고
蘇紙對日防備를力說

[電通東京電話] 某所着情報에 依하면 過般來外蒙古庫倫에서 開催되엇든 外蒙古共和國十週年記念祭에 土耳其駐在蘇聯大使카라한氏가 出席하엿는데 莫斯科엑스프레스紙는 카라한氏의 外蒙古行"에 對하야 左와如히 論하엿다

最近外蒙古에 日本人이 자로 旅行함으로 蘇聯側은 漸次 日本側의 外蒙進出에 對하야 懸念하게되엿다 日本側은 滿洲國의 安全을 圖하기爲하야 隣接되여잇는 內蒙古의 合併을 策動하게되여 最近內蒙古의 滿洲國에 對한 感情은 蘇聯側에 對하야 조치못한것으로 結局日本은 武力으로써 內蒙古의 合併을 決行할것이다라고 推測을 나리게되엿다 카라한氏의 外蒙古行도 此에 備하려하는 것으로 카라한氏의 外蒙古行은 特히 重要한 意義가 잇고 카라한氏는 多數陸軍의 高官을 同伴한것을 보아도 明白할것이다 外蒙古와의 軍事關係를 密接하게하야 日本의 進出에 備하려하는 것은 疑心업다

朝鮮史上의水亂
百五山岳의崩壞(新羅時代)
(一) 申鼎言

十年不絕의水亂

佛蘭西王루이十五世가 臨終할때에 『洪水時代』가 니르렷다 한것은 當時 佛國의 天候와 人事가아울러 混亂하리라는것을 豫言한것이어니와 이제 朝鮮半島에는 事實上의 洪水時代가 다닥친듯한 크나큰 늣김을 가지게된다。지난乙丑年 水亂으로부터 這間十年間에 水旱의 天災가 넘나들자 그被害가 莫大하얏든것은 새삼스럽게 歎息할바이아니며 特히 嶺南一帶는 昨年度의 非常水魔으로 거의 九死一生의 危機를 免한 쓰라린 記憶이 지금까지 오히려 새로운바이다 그 크나큰 損害를 바든 傷處에 아즉도 질둘이 거치지아니한이때 또한 西道로부터 始作한 洪水魔의 作戱가 漸次南進하야 方今慶尙、全羅兩道는 連日나리는 暴雨로말미암아 거의 桑田碧海의 큰變故가 니르는 急電이 듯는사람으로하야금 毛骨이 悚然하지아니할수업다 大抵 水旱은 天災라 人力이 밋치지못하는 『不可抗力』이라할것이나 힘이 닷는 限度까지의 救濟에 努力할것은 吾曹의 당당한 義務이다 그런데 朝鮮史上에 記憶할만한 大雨! 이것의 記錄이 얼마나 심니엿는가 이때를 契機하야 그內容을 一考하는것도 그다지 無意味하지아니할가 생각한다

十七王이水亂苦

朝鮮歷史上에 記錄된 天災는 水災、旱災、風災、雹災、蟲災、심지어 蝗災等이며 氣象으로도 怪聚象이 갓추갓추 잇섯스나 그中에도 水旱兩災가 웃뜸이 되엿다 그一例를 들면 支那史上에는 七年大旱이 잇다하나 李朝史上 世宗、英祖兩朝當時에는 凡十九回의 大旱이 잇섯스며 支那史上에는 九年洪水가 잇다하나 高麗史上에는 그歷年四百七十五年中에 約三百年間은 거의 無日不雨의 水亂으로 苦痛하얏스니 그주착업는 雨師의 心術은 진것이너머나 苛酷하얏든것을 至今에 생각할지라도 齒骸의 늣김을 禁할수업다。

×

古朝鮮史는 可謂 書契以前이라 不可考로써 밀러노차하고 그以下의 三國時代부터의 記錄에만 依할지라도 可驚할 水亂記錄을 一一枚擧할수가 업다 于先·新羅史를 들추워볼지라도 歷代五十六王中에 凡十七王이 그몹슬 大水亂으로 거의 國力이 蕩盡하는 苦楚를 겻것다 即 儒理王七年、十一年兩次의 大雨를 비롯하야 祇摩王二十五年五月、阿達羅王七年四月、伐休王九年五月、奈解王十七年五月、沾解王十四年五月、訖解王四十一年四月、奈勿王十一年四月、同十八年五月、慈悲王八年四月、炤智王三十八年五月、眞平王十一年七月、善德女王七年九月、文武王四年七月、聖德王十九年四月、惠恭王十六年六月、元聖王十三年九月、憲德王六年五月、同十五年七月大雨는 實로 新羅水亂史上의 큰水亂이엿다。

百五山岳이崩壞

前記 水亂中의 被害狀況은 모다 一大悲劇아닌것이 업섯스나 그中에도 特殊視할것은 眞平王時의 流失家屋三萬三百六十餘戶를 비롯하야 慈悲王時에는 二百戶、炤智王時에는 三百戶로서 意外失家한 數萬罹災民의 情狀은 果然 可憐한 場面을 演出하얏다。

다음에 人命被害의 統計로는 文武王時三百名、眞平王時二百名이 一時에 魚鱉의 孤魂이되엿스며 其外 家畜物耕作物等의 損失은 實로 莫大하얏다。

×

桑田碧海라는말이 無意味한 文句가아니것지만은 彼大雨의 威勢下에 當時 新羅山岳은 變形된것이 만하야 或은 沼池로 或은 平地로 그江山을 다시 알어볼수업게되것이 許多하얏스니 即水亂이 一轉하야 山岳崩壞의 山亂이 또한 悽慘하얏든것이다 沾解王時에는 四十個山、慈悲王時에는 十七個山、奈勿王時에는 十四個山、聖德王時에는 十三個山、元聖王時에는 十個山、伐休王時에는 十個山等、大小總計一百五個山을 消失하얏스니 天創出의 雄姿를 全然히 消失하얏슴을 누가 能히 豫測하얏스랴 山岳의 受難時代가 잇슴을 大雨의 禍亂이 끔직한것에 놀나지아니할수업슬 것이다。

일즉 儒理王、阿達王當時에 城門이 문허지고 家屋이 全어진것이 不知其數러하나 山岳이 破壞되는 그마당에서 如干城門이며 如干 家屋쯤의 頹落이야 어찌 勝算할 價値가 잇섯스랴。(續)

市價의半額大特價 禮服用紳士靴 斷然大流行

禮服用紳士靴의 一流職工을 特別히 招聘하야 製作한 純手製品이올시다 高級牛革使用 無代進呈함

禮服用 一足 金四圓五十錢

一足 金五圓

高級純手製靴 新型 후렌치型

黑編上 一足 金四圓二十錢

黑短靴 金三圓七十錢

青年訓練用靴 耐久二ケ年以上

新案出願黑編上靴

特價 一足 金三圓五十錢

純白夏靴 船來リンネル 市價의半額

輕快=優良=新型 上等皮本底

特價 一足 二圓五十錢

廉하고強한것이本品의特點 ボックス甲革ゴム底靴

甲皮靴一足마다實用極上양말 一足式無代進呈

黑編上靴 一足 金二圓三十錢

黑短靴 一足 金一圓九十錢

自轉車タイヤー 景品付賣出

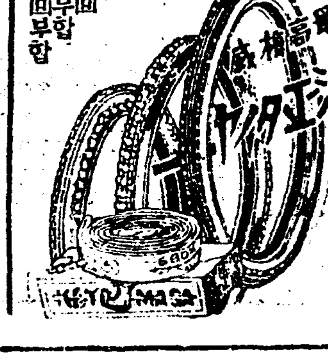

A號 一組二本 金三圓二十錢

特A號 一組二本 金三圓六十錢

耐久力二ケ年以上

合資會社 アサヒタビ工業所 日ノ出松地下足袋

特製地下足袋二萬足限 速便勝利

一梱 金五十圓

一梱 金四十二圓

清正ハイトリ紙特賣 見本進呈

名古屋市東區千種町 合資會社 加藤ゴム營業所

二千餘의反滿軍 渾江沿岸에集結

船舶襲擊、金品强奪恣行 日滿當局嚴重警戒

【新義州】 혼강(渾江)연안에 이천오백여명이나 되는 반만군(反滿軍)이 집결하야 활약하는 선박을 습격하고 금품을 다수강탈함으로 일반선박업자들은 적지안한 불안을 늣기는동시에 일만당국자들은 적지안한 고통을 늣기고잇는바 그들반만군은 모다정예로운 무긔를 정제하고잇슴으로 토벌키가 대단곤난하다하며 반만군의 수령과그수효는 다음과갓다한다

◇首領氏名	人數
王鳳閣	一、五〇〇名
朱振東	四〇〇
占來遠	三〇〇
天龍	二〇〇
靠山好	八〇

萬壽臺借地料 紛糾問題一掃

坪一錢式만올리기로하고 卅年間地上權認定

【平壤】 평양시가의가속도적 발전과 시내시외의 폭등하는지가(地價)는 마즈내 남의토지우에집을짓고사는차지인들에게까지파급되여오래전부터평양부내에서는 지주대 차지인간에차지료문제로분규를계속하고잇더니 최근에는지주층의원만한양보로 신양리(新陽里)차지료문제는어할만올니기로되여분규의종적을 고하더니이번에는만수대(萬壽臺)차지인조합을상대로하든 지주의파격적대양보로 여긔에서도 분규는일소되고 말엇다 지주와 차지인조합대표가 회견타협한결과 과거의감정문제는 일소하고 종래에매평 사전의차지료를 일전만올니어 오전으로하고 지금까지 차지인대지주간의 차지계약은 일방적계약에 불과햇스나 이번에는 차지년한(年限)은삼십개년으로하고 현재계약한토지가 다른사람에게 전매되더라도 지주대차지인의 계약은 그대로 지상권(地上權)이존속된다는 유리한조건으로 지주측에서 대양보를하여 장긔간의분규는해결을지엇다한다

都計遲延으로 羅津市民大會

【羅津】 라진항상만시민의대망인 도시계획발표는 거금일개년을지내여도 천연만할뿐으로 가망이업슴으로 시민의 활긔는

防害防止宣傳中 又復顚覆企圖

事故만흔价川線列車

【平壤】 개천선(价川線)에서는 렬차방해와 철도사고가 속출하므로 방지책으로 개천선에서는 평철당국의 응원을바더 이십이 삼량의간관내에서 철도선로통행 방지선전을하는 『삐라』수천매를 산포하는일방이십여개처주민을 모아놋코 대강연회를하는등 렬차에대한 주의를 환긔하는중 이십이일오후 칠시경 일천구백 사십팔렬차가 개천―운흥리(价川―雲興里) 사이를 진행중 선로우에다가석괴(石塊)십여개를 싸하노아 렬차전복을 도모한사건이 발생되엿다 긔관수가 이를발견하고급히정거를하여 위험은 면햇다하나 렬차사고와 방해사고의 방지선전중에 이러한사건이 발생하여 개천서에서는 엄수히범인수사와 사고방지선전을 동시에하고잇다한다

거상개변간에 단련한체육과 속련되기에 (力技鐵棒『써커스』等二十餘種)을 비롯하여남북만주에 까지 륙개월간예정의순회흥행갈을 알두고 먼저평양에서본사평양지국후원미레개최케되엿든 고별력기대회는 예정대로이십일일 오후팔시삼십분부터 부내수정(壽町)금천대좌(金千代座)에서 천여관중이 장내를 만원 시킨 가운데 막이 열니엿든바 순서에 따라일반의 예상이상의 숙련된 기예를 보혀 주어 박수갈채와 환호성으로장내를 진동시키는가운데 동십일시경 막을다치엿다 한다

電氣料金減下 七月一日부터

西電海州支店

【海州】 서선합동전긔회사해주지점에서는 정과전등료감하시긔이 칠월일일로하야 칠월일일부터다음과가티 감하할것을 발표하엿다

▲燭燈(內燈)

燭光	現料金	新料金
一〇	八〇	七五
一六	一、〇〇	九二
二五	一、二〇	一、一三
三二	一、四〇	一、三五
五〇	一、九〇	一、八〇
一〇〇	二、九〇	二、八〇

(外燈)

六	五五	從前대로
一〇	六四	六〇
一六	八〇	七四

(從量燈은略함)

西平壤力技團 告別大會盛況

本社平壤支局後援

【平壤】 서평양력기단에서과

朝鮮語學講座 二十四日로써閉幕

大盛況일운

【奉天】 봉천한글연구회(奉天한글硏究會)주최와 본보봉천지국후원의 조선어학강좌는 예정과가티 지난십륙일부터 이십일까지 오일간 심간밤재봉녀학교에서 개회하엿는데 회원이팔십여명이나되여 매일 대성황을 일우고 이십일일밤까지 곳을마첫는데 이십일일에는 마몽、동아、조선 삼지국발긔로 강사제씨의 위안간담회를 여럿는바 매우자미잇섯다한다

夏季體育講習

通川教育會主催

【通川】 아동교육에 보다 이상의 성적을 어드랴고교육자는 항상생각을 거듭하는바 강원도교육회통천지회에서는 지난칠월 이십이일부터 이십사일까지 삼일간 하과체육강습회를 고저공립심상소학교에서 개최하엿섯는데 강습과목과 청강료금은 다음과가텃다

◇講習要項

理論

(一)體操科의現下情勢와其指導要項

(二)競技運動과運動精神

(三)體操科指導上의注意事項 他

◇講習料 通川郡內 敎育會員은無料 他 每一人當二圓也

◇實習材料及要項 國民保健體操의普及

◇講師 京城師範學校 [illegible]

仁川府內車輛

行先不明二百 自轉車가首位

【仁川】 지난륙월말로부터칠월현재의 시내에 산재하야잇는 차량은조사한결과 도란(盜難)분실금행선불명등합하야일백구십일건인데 그중 자전거(自轉車)가 일백륙십사대、하차(荷車)가 이십칠대라한다

阿片密賣者 五名을送局

【高敞】 전북고창경찰서에서는 지난삼십구일 오전십일시경에 아편밀매자 오명을군산으로 송국하엿다는데 그들은 전부등록중독자로서 경찰서에 가서는 어데로 려행을한다고 핑게하고 미리 만히 사두엇든 약을 가지고

東京留學生蹴球歡迎戰第一日

3…2 崇實專門軍에게 留學生奮戰憤敗

오푼께임은平蹴勝捷

【平壤】 崇實專門學生Y・M・C・A・體育部主催와 本社平壤支局後援의 東京留學生蹴球歡迎試合第一日은 二十三日午後四時五十分에開會되여 崇專學生Y・M・C・A・體育部長 朴炯烈君의 開會辭와 同校體育敎授朴永哲氏의 歡迎辭가잇슨後 뒤니여 平蹴對中學生聯合軍의「오푼께임」으로부터 始作되엿는바 留學生對崇專에드러가 崇軍의 技術은 莫上莫下의 勝로 三千餘觀衆을 熱狂식이다가 三對二로 東留生軍憤敗하엿다

平蹴 2 (1…0 1…0) 0 中學

平蹴對 中學生聯合軍戰은 同四時五十九分부터 朴永哲(主)車寶榮 姜熙翼(線)金晚炯 學生 聯合軍先蹴으로 開蹴되여 前半에一對〇 後半에一對〇 結局 二對〇으로 平蹴軍勝利하다

【平蹴】 K(趙得俊) FB 朴炯烈 張炳五 HB 韓龍浩 尹昌善 朴仁穆 FW 朴永煥 康基珩 金成渾 韓永澤 朴濟煥

【中等】 K(金信福) FB 崔永錫 康義弘 HB 朴明緒 宋熙益 金錫璣 FW 朴永達 金□善 韋惠德 宋昌燁 崔善煥

點蹴自蹴 得門由蹴 2 5 4 1 / 0 1 7 5 2

崇專 3 (2…1 1…1) 2 東留生

崇專對東留生戰은 同六時二十分부터 趙壽增(主)金信福 金守廷(線)姜聲翼 李貞植(門)五氏審判에東留生軍先蹴으로開戰하다(戰況省略)

【崇專】 K(吳勝律) FB 金夢泳 朴炯烈 李昌植 HB 金應勝 尹昌善 金己德 FW 朴善德 朴永煥 金德鉉 沈奉烈 金□烈

【東留】 FB 文在倫 金致植 HB 李榮善 林斗鉉 康洪澤 FW 李昌禾 朱承禧 李貞熙 李萬壽 金昌鉉

點蹴自蹴 得門由蹴 3 12 7 5 / 2 11 3 2

高麗對立敎野球

二十六日龍山球場

京城에來訪以來 連戰連勝하는 立敎大學對 高麗俱樂部野球戰은二十六日 午後四時半부터龍山鐵道球場에서 擧行할터이라 한다

하르빈遠征 拳鬪軍

廿八日에對戰

【哈爾賓】 哈爾賓에서張惠鐘 北滿哈爾賓拳鬪遠征을떠난 우리一行은十九日哈爾賓에 到着하엿스나 連日暴注하는 비로因하야 二十一日에 擧行할豫定이든 拳鬪對抗戰은不得已來廿八日로 延期擧行케되엿다

11…0 咸興商敗

仁川商戰

大朝主催中等野球中部豫選第一日 咸興商業對仁川商業戰은二十四日午前十時부터 咸興先攻으로開始한바 結局 一一對零으로咸興商敗하엿다

◇投捕=咸商…米田、高田、仁川…山口、增田

咸商 000000000

仁商 02040041 — 110

9A…2 立敎全勝

對殖銀野球

京城에 來訪한立敎大學과 殖銀의對戰은 二十二日午後二時十分부터 京城球場에서 佐武(球)成瀨華、中村(壘審)三代審判下에 殖銀先攻으로 開始한바 結局九A로立敎軍全勝하엿다

◇投捕=殖銀…李榮鉉、吉本、百瀨

◇投捕=立敎…有村、鹽田、別井

殖銀 000000200

立敎 60000120A

9A…2

中等野球 西朝鮮豫選

【平壤】 大朝主催日本全國中等學校野球大會 西朝鮮豫選大會는大朝平壤通信部主催로二十三日 午前十時부터 平壤府內箕林里公設球場에서 開催되여 第一回戰을 終了햇는데沙里院農業、平中、新義州商業、鎭南浦商工等이 勝利햇는데 沙里院農業對 平壤光成高普戰은 極度로緊張한 場面을 보히다가九對八의 아슬아슬한『스코어』로光成高普憤敗햇다 第一回戰의『스코어』는 다음과갓다

◇第一戰(○은勝 ×는敗)

○平中11―2海高×

○新商42―2平高×

「콜드께임」

○沙農9―8光高×

○鎭商18―10平高×

「콜드께임」

今日의運動

▲立敎大學對 殖銀第二回戰은二十五日午後四時半부터 京城球場에서

洪川少年節制會 童話大會盛況

【洪川】 홍천소년절제회(少年節制會)주최 현상동화대회는 예정과가티 지난이십일일밤 팔시부터 홍천읍교회예배당에서 회장 임경안(任景安)군사회로개최되야 천진한십여연사의 귀여운이야기로 만장청중을 흥은웃기고 흥은울려 성황을 이루엇다는데 당야의 입상자는 다음과갓다한다

一等鄭允相 二等宋淑子 三等車基源 四等萬天命 五等成樂雙

牙山郡下에火災 八十老人燒死

【牙山】 충남아산군송악면역촌리(松岳面驛村里) 남계인(南啓寅)씨집에서 지난이십일경오에발화되여 일호 일동이반소되고일명이 소사되엇다는데 진긔남계인씨는 금년팔십륙세된 로인으로 집안식구가 외출한뒤에 자긔방에 불을때다가 나무단에 불이부터 혼자불을끄다가 긔운이쇠진하여 무참히 소사되엇다한다

興雲夜學設立 文字普及努力

金斗萬君熱誠

【通川】 해마다미취학아동수가 증가되어감을보고 분연히 일어나서 륵히 문자보급에활약하는 청년「페스탈로치」가잇다한다 통천군순령면흥운리(通川郡順嶺面興雲里)는 동해안의 한고적한혁촌으로 호수가겨우 삼십여호에만생활난으로미취학아동이 만이잇섯다 이를 목도한당지청년 김두만(金斗萬)(二六)군은 소화삼년륙월일일에흥운야학(興雲夜學)을 설립하고 그곳에잇는 학계(學契)와 리계(里契)의 공유재산과 일반유지의 찬조금으로 이백오십여원을 모아가지고학원의동을 건축한후 자긔가 직접교편을잡고 이래 륙칠년간을하로가티 계속하엿다는바 일반은 그의열성에 감복치안는사람이업다고한다

고 [illegible] 벌가되여 [illegible]경찰서에서 취조를마치고 군산검사국으로 송국되엿는데 [illegible]

橫暴한家主 可矜한人生!

溺死의愛息을등에업고 深夜에彷徨하는夫妻

【咸興】 지난 이십일일밤 오후 여덟시반경 함흥부황금정 일정목근방에서 두살가량되는 빈사의어린아이를 등에업고 울면서 방황하는 녀자와 그남편비슷한 삼십세가량 되여보이는 남자한사람이 가랴도갈곳이업시 로두에서 방울새지안호면안될 중은한 비극이 연출되여 보는사람으로 하여금 눈물을 금할수업게하여 본보함흥지국사무소에 림시수용하여 하로밤을 새우게한 사건이잇섯스니 이제 그의입에서 흘러나오는 가궁한사정을들어보면 그는본적이장진군인 리룡해(李龍海)라는 사람으로 생활난으로인하여 벽지에서는 도저히 생활할수업슴으로 처자를 떠리고 함흥에나와 일용품파리로 일가삼인을호구하며 부내황금정일정목(咸興府黃金町一丁目)이삼칠번지 김영자(金榮子)(假名)라는사람에의집일개월전부터두칸방에 삭세로잇든중 [illegible] 치료를못하여날로떠할뿐으로이 실어안에는 전연외정에 어르렷든바 전주가주는 자기집에서죽으면 안된다고하면서 집세이원오십전까지도 선납하엿는데도 불구하고 불법하게도 그와가티 떠러진다음 강제로추출함으로 방중에갈데업는 부처간은 빈사의 어린아이를업은채 울면서 방황하는것이 하도중은한일이라 [illegible] 본보지국원의 알선으로 [illegible] 하여 복부지국원의 알선으로 [illegible]에가서 수사까지 맛기하엿든바 정상을 동정하야 [illegible] 사람이 매리고잇는바 일반은 가주의태도에 대하여 흥분하고잇다한다

病療無路悲觀 四十男子縊死

【海南】 지난이십일일오후 삼시 전남해남군 문내면학동리(門內面鶴洞里)조봉환(曺鳳煥)(四五)은 가족이업는사이 자기집 들보에 목을매고 죽엇다는데그는 얼마전부터 병석에신음하든중 어떤한의원에게 내종증이라는 선고를 밧자곤란한자기의 처지에 도저히치료바들가망이업는터이라 그만비관 죽어자살한것이라 한다

少年少女―懸賞 童話童謠大會

來二十八日午后八時 ―本社奉天支局後援―

【奉天】 봉천조선기독교유년주일학교(幼年主日學校)주최와 본보봉천지국 후원으로 소년소녀현상동화동요대회를 오는 이십팔일 오후여덟시부터 서탑례배당에서 개최하기로 되엿는데 십팔세이하의 소년소녀는 만히 참가하야 주기를 바란다하며자세한사항은 아래와 갓다한다

申請資格=十八歲以下少年少女는누구던지加入할수잇슴

申請期日=七月二十五日까지

申請場所=西塔禮拜堂內懸賞童話童謠大會準備會

定員=童話童謠各十名式

時間=童話十分、童謠一人一曲

等級=童話三等까지、童謠三等까지

九萬里平野 數千町步浸水

自働車路全部杜絕

【洪城】 충남 홍성지방은 련일계속하야 쏘다지든비가 지난이십이일오후부터 일층 폭주하기시작한까닭에 홍군광야를 흘과한 금마천(金馬川)의 수위는 각각으로 증수되여 이십삼일오전열시경에 이르러 팡분하는탁랑(濁浪)은 류역(流域) 일대를 이해화(泥海化)하야 실로 년래에 드믄수해를 보게되여수천정보의 농작물은 커부호랑속에 잠겨잇고 례산통로(禮山通路)외 이등도로의 약이십여정은지상으로 삼사척이상이 침수되여 홍성、서산간(洪城―瑞山間)을 제외한외에는 홍성、례산(洪城、禮山)과홍성、청양(洪城―靑陽) 홍성、수동(洪城―水東)간의 자동차의 통행은전부 두절되엿다 아직도 쏘다지는비가 계속되고 잇슴으로 피해의수자는 자세치 못하다

京南鐵道 列車一部不通

珠山―溫洞間

【洪城】 련일 폭주하는 호우로 경남선(京南線)주산(珠山)과온동(溫洞)역 사이의 선로는지난이십삼일 오후두시반경부터 침수하기시작되어 방금 렬차가불통되야 천안으로부터 장항까지의간선중 겨우천안에서 간재까지(天安―長峴)、 장항에서판교(長項―板橋)까지박게 통하지 못하며 동선연안의 대천(大川)과 무창포(武昌浦)해수욕장(海水浴場)을통행하는 자동차선로가 군대군대침수붕괴되야 압호로 복구하기 곤란하리라 한다

各地交通杜絕

牙山地方에도

【牙山】 충남아산지방에도지난십팔일부터 나린호우는 이십삼일 오후사시까지 계속하야 동군령인면(靈仁面) 백석포(白石浦)로통행하는 자동차선로와 공주군통행하는、선로가 파괴되여 교통이두절되고 동군염치면 소정리(鹽峙面小井里)와곡교리(曲橋里)에는 침수가옥이 륙십여호에 달하며 농작물의피해는 방금조사중이라한다

忠北線不通 自動車杜絕

暴雨는繼續中

【淸安】 괴산、음성、청주、진천(槐山、陰城、淸州、鎭川)지방에는 지난이십이일 오후세시부터 시작한 비가밤을통하야 지금까지 계속하는중 충북선도안역(道安驛)으로부터 보천역(甫川驛)간 약이백팔십메―틀 지점에서 이십메―틀가량에나 선로가 붕괴되여렬차가 도안역에 머무르고 진천괴산 등지에는 자동차의 교통이두절되엿으며 전답논들을 인축도 다소피해가 잇으나 아즉미상하다고한다 청안의증평(曾坪)시는 년래로문제되여오든 하수구가 불완전하여 시내는수국화의별러가옴무함으로 시민은 하수구정리를 자제여통절히 늣기는중 강우는계속하여 일반은공황중에잇다

交通全部不通 農作被害는勿論

竹山地方暴雨

【竹山】 경긔도죽산지방에는 이십이일밤폭주하는호우로하천이범람하야 도로교량이 파괴되여사면련락하는자동차도교통이 아조두절되고 경긔선철도 죽산역부근([illegible])에서 [illegible] 에는 산이문어저서 궤도(軌道)를매몰함으로 임시렬차 련락이 두절되엿섯다가 을즘 수선하야 겨우겨자련락은복구하엿스며 [illegible] 농작물피해가무수하고 하천부근에는 모다침수되여 도로의피해와 농작물의피해가수업시 만흐리라고 판정되는바 수십년래 죽산지방의제일큰 장마라고한다

利川도交通杜絕

【利川】 지난이십이일오후구시부터 나리기시작하야 이십삼일에 쏘다진비로인하야 죽우로 각지로부터오는 자동차가 전부 통행치못하고 교통이 두절되여 잇끄런상이다

洪川

全洪川陸上競技大會

▲時日 八月五日午前八時半부터

▲場所 洪川公立普通學校運動場

◇主催 洪川體育俱樂部

◇後援 東亞、朝鮮兩支局

江界

第一回西北蹴、庭球大會

▲時日 八月十一、十二兩日間

▲場所 江界公設運動場

◇主催 江界石州體育會

◇後援 朝鮮日報社江界支局

長水

南朝鮮庭球大會

▲時日 八月五日午前十時부터

▲場所 長水公普校코―트

◇主催 長水靑年會

◇後援 東亞、朝鮮兩長水支局

殷山

西朝鮮蹴球大會

▲時日 八月四、五兩日間

▲場所 殷山體育會運動場

◇主催 殷山體育會

◇後援 朝鮮日報社殷山支局

並川

中部朝鮮個人庭球大會

▲時日 八月五日午前九時부터

▲場所 並川公立普校코―트

◇主催 並川庭球俱樂部

◇後援 朝鮮日鮮社並川支局

林巨正傳 (514)

洪碧初 作

安碩柱 畵

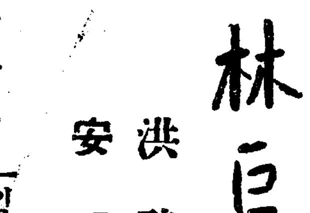

결의(三의十三)

화적의괴수가 비호가렷다 동에서 번쩍 서으로 닷고 남에서 번쩍 북으로 달엇다 년해나는 악쏘리중에 간간이아이쿠쏘리가 섞기어나는데 아이쿠쏘리 나는곳에는 반드시 사람하나가 잣바지거나 꺽구러젓다 화적괴수의칼에 찔리거나 찍힌것이다 여러사람은 슬금슬금 뒤로 물러나며 화적괴수가 갓가이 대어들지못하도록 칼이나 창을내둘르기만하는때 수변방안은 화적괴수를 노리고 아프로나가면서 창끄틀 놀렷다 여러사람의 악쏘리들에 차차로들어오더니 우변방이 사괴(士魁)를 도도라고

「어놈이 화적괴수냐」 [illegible] 잡으면 [illegible] 노처두 조란하고 큰소리를 질렷다

「주제넘은 큰소리말아」 화적괴수가 우변방에게로 달려들엇다 우변방은 창을 아프로 곤어들고 화적괴수는 칼을 우로 치켜들엇다 우변방이 화적괴수의 가슴복판을 노리고 창을 내질르니 화적괴수는 슬적 몸을 비키서 창끄틀 한여프로 헛내보내며 곳 한손으로 창목을 잡아 아프로 채첫다 우변방의 몸이 꼭 그러지자 칼이 번쩍 목이 떨어젓다 우변방이 삽시간에 죽는것을 보고 좌변방은 뒤대어 나설생각을 못하고 슬그머니 논으로 나려가서 도망질을 첫다

「좌변방 도망간다」 어떤군사가 외첫는지 그외치는소리한마듸에 군사들이와하고 떼도망을 첫다 화적괴수는 이것을 보고하번 껄껄웃고 돌아서서 가든길로 두번두번 걸어갓다

꺽정이이하 청석골 두령들 이달폴 농동이의 조력을 어더가지고 안성옥을 깨치고막봉이를 구해내고 막봉이의안해와장인까지 구해냇다 먼서 가사리들어갈때는 여러두령이 모다 한께갓스니 유복이와돌석이는 농동이와가티 동구박게잇섯고 오주와 련왕동이는 박선달집 밧갓마당에 잇섯고 박선달집에 들어간 것은 꺽정이와 봉학이엇다 읍내로 긔별가는사람이 만히뛰어간뒤에 돌석이가 들어와서 말하야 꺽정이와 봉학이는 돌석이와 오주와 천왕동이를 뒤에 남기고 동구박게 나와서 유복이와 농동이를 다리고읍내편으로 들어오다가 봉학이는 유복이와가티 중간에 떨어저서 길좌우편 풀섭에숨어잇고 꺽정이는 농동이와가티 읍내터미테까지 와서 길엽으숙한곳에서 숨어잇다가 좌우병방이 군사를 거느리고가사리로 나간뒤에 읍내들어와서 옥을 깨치엇다 가사리 박선달집부터 불을질르기시작하야 온동네에 불을 질른것은 막봉이의 원수도 갑고 려니와 읍내 관군을 가사리로 끌어내자는 것이요 관군이나올때는 가만두엇다가 들어 갈때 아프로 막고 뒤로 엄습한것은 파옥하는동안을 만들자는 것이엇다 이와가튼 꾀를 낸 사람은 서림인데 서림이는북통으로 달폴 농동이집에 누어잇섯다 서림이가 꾀가 맛는지 틀리는지 몰라서 고시랑거리며 몃시간=십년가티 지내는중에 처음에 떠들석하며 농동이 때가 옥에갓첫든사람들을 호위하고 들어오고그다음에 왁자하게 떠들며 봉학이외 다섯두령때가한께 몰려오고 나중에 또 떠들석하며 꺽정이가 적은두목 네사람과 농동이의졸개 몃사람을 다리고 돌아왓다 여러두령이 방에 드러 놓힌 막봉이여페들러안저 드려다보니 사내답든 얼굴이 살이 쪽빠저서 볼끈소슨 광대뼈와 터커진 눈이 두드러저 보이엇다 여러두령이 막봉이의 손도 만저보고 다리도 만저보고하는중에 농동이가 방에 들어와서 여러두령을 보고 미리준비해노흔 술고기로 졸개들을 호궤한다고 말하야 꺽정이이하 여러두령은 농동이와가티 박그로 나오고 서림이 하나만 막봉이여페 남아잇섯다

腹痛下痢에

炭素吸着新療法

腸의衛生掃除

아도―스錠의特殊價値發揮

아도―스錠은吸着效果優秀한植物性炭素에更히特殊한化學的操作을加하고此에活性을附加하야一層吸着效果를增强케한近代的吸着療法劑입니다

따러서單只有害産物에며黴菌等을吸着할뿐아니라腸의壁에생긴潰瘍面、爛된粘膜의損傷部까지에도被補하야便通을整케하고身體에는疲勞倦怠의副作用업시極少量으로奏效하는特徵을가지고잇습니다

아도―스錠이어떠한學理的根據에基하며吸着奏效하는가는醫界의權威京都帝國大學醫學部甲田醫學博士에依하야有機色素毒素、大腸桿菌有毒瓦斯의生物學的實驗을行하야學界(實驗醫報第一六四號)에發表되고또小山博士는지후데리―菌、破傷風菌毒素의吸着實驗을行하고其效果를賞揚하엿고 其他多數의臨床家가赤痢、疫痢、大腸카타르、鼓腸、食餌中毒、急性慢性腸카다르에就하야實驗報告가만히잇습니다 이런事實로보와서아도―스錠은夏節의惡疫에對하야家庭常備藥으로必要하며未然에豫防하게됩니다

糖衣 아도―스錠

日英米佛 專賣特許

適應症 一般下痢、鼓腸、醱酵性下痢、急慢性腸加答兒、胃酸過多症、慢性便秘、疫痢、赤痢、虎列剌、腸窒扶斯、食餌中毒、藥物中毒等

糖衣錠(白錠) 一五錠入 二十錢 五〇錠入 [illegible]

三〇錠入 [illegible] 五〇〇錠入 [illegible]

一〇〇錠入 [illegible] 裸錠(黑錠) 五〇〇錠入 [illegible]

京城府西小門町 株式會社 藤澤友吉京城支店 本店 大阪道修町

KA―46

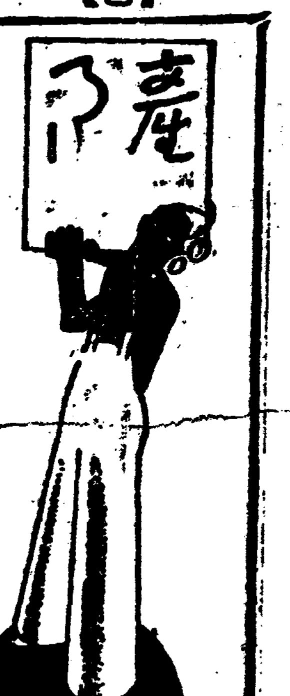

仁川港輸移出米 年平均百萬石
朝鮮人生産은二割强

【仁川】朝鮮人經濟力이 나날이 縮少되어가는것은 現實이 證明하는바이다 農業이 主要產業인 朝鮮에잇어서 더욱이 穀物輸出都市와 首位를 다토는 仁川精米業界를 본다면 一層明白한 事實이 近日仁川商工會議所에서 調査한바에 依하면 日本內地人精米所가 十個所에 朝鮮人精米所가 八個所에 不過하고 生產高는 日本內地人側이 每日平均 六千三十九石 朝鮮人側은 그 六分之一인 一千餘石에 不過할뿐아니라 더욱이 여름을 當하면 太半이 休業狀態에 잇고 移年輸出狀態로 본다 하야도 總輸移出 一百十萬石에 朝鮮人生產이 約二割五分인 三十萬石에 不過하다한다 는狀態으로 미리부터 低廉한朝鮮米를 貿易한關係이라고한다

仁川玄白米의 移出七十萬石
一月以降六月까지累計

【仁川】지난六月中仁川港玄白米의移出總計를보면 玄米는 一萬九百三石 正米는七千三百三十五石으로前年同期에比하야 玄米는 六千二百三十八石의減少를보이고 正米는四萬七千四百八十五石의減退를 보이엇스나 一月以降累計를보면 昨年보다 玄米는二十一萬一千五百六十六石이激增되고 正米는十萬一千七百五石이 또增加되어 合計三十一萬三千二百七十一石의增加인데 그原因은米穀統制法이實施된後 日本內地의商人들이압호로쌀갑이 騰貴할이라

農事試驗分場 鎭海設置陳情

【鎭海】慶南晉州에 잇는 道農事試驗場에서는 道內適當한곳에 同試驗場의 分場을 設置하고 在來의農作方式을 改良하는同時에 될수잇는대로는 多角的農業을 獎勵할方針으로 그 候補地를求하는中인데 鎭海로말하면 南海岸으로서는 地質과氣候等여러가지點으로보아 蔬菜園藝等栽培에 가장適當한關係로 前記試驗場長 中島技師가 數三次踏査까지한일이잇슴으로 이機會로鎭海에서는 農民의代表團體인 鎭海有志小作組合에서 지난六日午前九時에 鎭海泥溝里夜學校에 臨時評議會를 同組合長金兼球氏의司會下에開催하고 滿場一致로 鎭海에設置하도록 道當局에陳情할것을可決하고 陳情代表를 다음과갓치 選擧하고 同十二時에閉會하얏다한다 組合員中으로 洪鍾主 具在衡 組合員外로 洪肯植 李大稙

六月中城津 水產品檢查
比前年同期四千餘減少

【城津】六月中에城津水產製品檢查所에서 檢查한個數는四萬二千五百二十個인데 前年에比하야 四千四百二十六個의減少라고한다 이것은城津以北沿海는一般으로豐漁이기때문에水產組合의受入個數도 前年에比하야 훨신增加되엿스나管內인城津南海는 此에反하야凶漁임으로前年은六千八百餘個의受檢이잇섯는데 今年은皆無의結果를나타낸것이라고한다

[illegible]以上繭價大暴落으로因해 一般生產者側이養蠶家들은 全部繼續不能하겟다고 共販에不應하는者가 多數에達하야 一千七百枚掃立에 적어도 六、七百石의 共販을 豫想하엿든것이 不過一百五十三石 代價一千八百十七圓五錢밧게되지안헛다는바 農家에서는 唯一한副業으로 認定하고 當局에 指導를밧어 蠶業에努力하여왓서는데 압호로는費用을드려 無利한蠶業을 經營할必要가업다고論議가紛紛하다고한다

【寧安】寧安郡春蠶繭共同販賣는六月二十二日부터 七月二日終了하엿는데 繭價暴落으로大部分은賣却치아니하엿슴으로 實賣高二八三三貫價格三九一七圓五九錢이어서 郡內生產高의四割假量에不過하며 每貫에對하야다음과갓하야 生產費도못된다고한다

特等一圓七九錢 一等一圓六四錢 二等一圓四九錢 三等一圓三九錢 四等一圓一九錢 等外一圓四錢

春繭共販極不良
今後養蠶奬勵에暗影

【奉化】날로 疲弊하여가는朝鮮農家에서는 그래도唯一의副業인養蠶으로 少經濟的困難을 免하려하며當局의養蠶獎勵方針의 各種勸誘에 全注力을다하여 桑樹植栽와春秋로養蠶에努力하여오든바 數年來의經濟恐慌으로말미암아 生絲의暴落으로그야말로 해마다養蠶의獎勵에支障이잇서 오든바昨年度에多少回復되는 傾向이잇서 今年度春蠶種 配付는實로數千枚의增加를보게된 奉化郡養蠶家에는 또다시말할수업는 悲慘이 到來코마럿다 그리하야 養蠶을지은 養蠶家에서는蠶種代金도되지안는다고 大部分이 共同販賣에 들어보내지 안코집에서 解綿하여明紬를生產할計劃이며明年度부터 絕對養蠶하지안기로 한다는대 이제乃城 春陽才山三個所에서取扱한 共同販賣의狀況을數字로적으면다음과가튼四割減이고 蠶種數千枚의增加된比例를친다면 五割以上의取扱減이라는데 當局者의말을들으면 生絲價가如此히 暴落되어 回復되지못하면 勸業獎勵에는말할수업는支障을 일으키게될것이라고한다

昨年度 一七、八〇九、四八〇匁 今年度 一三、五三九、九五〇匁

【平康】平康郡農會蠶繭共同販賣도 지난十日로各所共히 大槪畢了하얏는데 今年은繭價가豫想外에도 더低廉하야 一般蠶業家는勿論 農村副業養蠶者도 實繭을가지고왓다가도팔지안코 도라가는者 不少하야 豫定石數 最小一千二百石의 半折도못되는 五百石假量밧게 共同販賣取扱이 업섯는데 이現狀에對하야 當局의意見을드르면 이現狀대로간다면今年夏秋蠶은 論外로하고將來指導獎勵가 當分全然無望狀態이다 풍감도아니되니 指導獎勵할말이업다云云

【長淵】長淵郡農會에서는 지난六月二十二日부터 七月五日까지 春蠶繭共販을開始하엿

平壤栗出荷組合創立

【平壤】平壤栗出荷組合創立總會는十九日午後六時부터 新倉里料亭新月館에서 開催되엿는데 當日은出席한業者十六名外에鄕本產業課長과 年見山林課長이 參席하여規約經費의負擔規程 初年度事業豫算 役員選擧等을原案대로可決햇다 初年度豫算은 千四十八圓 組合員은二十五名으로過去十年間이나 出荷組合의必要를늣기고잇섯스나 機會를엇지못하다가 今番에비로소創立을보것으로 組合의主要目的은 出荷의統制販路의改善 價格의統一等으로 組合으로 期待되는것은 平壤栗의 特定運賃設定、平壤栗檢查의實行方法의二點인바 前者는近日組合幹部가 道과鐵道當局、朝鮮運送等과交涉하고 後者는 道山林課에 充分交涉키로되엿다 初代의選擧된任員은 다음과갓다

―任員―

▲組合長=乾栗治郎 ▲副組合長=金炳寔 ▲理事=吳德三 ▲評議員=吳德泳 金炳約 金志鉉 朴理植 李金龍 李應甲

昨年度開城人口動態

【開城】의昨年度人口動態는 다음과갓다 ▲出生一千八百二十四人(內私生子七人 庶子二百十七人) ▲死亡九百七十四人 ▲婚姻五百五十七件 ▲離婚三十五件 棄兒二件

自作農五十戶增設

【大邱】慶北大邱에서는그동안 自作農二百戶를今年度內에 創設코저 總督府當局에서 準備를進行中이더니 이번에 低金利時代를利用하야 五十戶를더 創設하기로決定하엿다한다

鎭南浦苹果受難
國民政府의關稅引上으로 對中輸出極히困難

【鎭南浦】해마다거듭하여凶作그렷치안으면 價格의暴落으로 수난에수난을밧어오든 苹果는 昨年에비로소얼마간의 好價로 困境을免하여 다시今年에도큰希望을갓고잇든니 年產額의五割以上을消化식히고잇는(中華民國)國民政府에서關稅引上으로말미암어從來海關金百키로에 四圓三十錢과一割의附加稅로四圓七十錢이든것이이번에는一圓五十四錢가량이올러가 日貨로換算하면十四圓四錢이된다고하며능금한상자로 換算을하여본다면 한상자의重量은 十五킬로로잡고 從來一圓五十五錢이든것이 五十五錢이올나 二圓十錢이됨으로 二圓十錢의 關稅와運賃을合하면 付帶費만이능금갑의 배價로되여 그갓치빗싼付帶費를支拂한다면 到底히採算이되지안을것이라하여 對中貿易의七、八割을 占領하고잇는능금이輸出되지못한다면 다른物產에도밋치는影響이 자못크리라하여 果樹同業者는勿論一般商人들도몹시憂慮하고잇다고한다

奉天서蘇聯石油值上

【奉天】奉天市場의 石油는 全部蘇聯製品及米國製品의 二種으로써 兩者가市場獲得의競爭하여오던바 奉天大西邊門裡蘇聯石油會社에서는 本店의命令에依하야 지난六月中旬부터 一罐(二十八斤半入)에對하야 三十錢을 引上하엿슴으로 六月下旬以來顧客은 全部米國製品의스탄다ㅡ드石油를 購入하게되여同社製品의賣行이 不振하야 蘇聯石油會社에서는 目下對策을考究中이라고한다

慶北東海岸 鰯魚豐漁

【大邱】慶北東海岸에는今年에드러 意外로鰯魚가만히잡히여 各漁村에는 空前의大活況을 띄우게되엿는데 今月十日現在締粕製造數는 三萬三千一俵鰯油製造數는 九萬三千百七十八罐에 達하야 이를昨年同期의締粕一萬四千四百五十六俵 鰯油四萬七千六百七罐에 比하면約倍額이나되여 慶北의近年稀有의記錄을지엇다한다

朝紡과鍾紡의 兩財閥平壤進出
目下工場敷地를物色

【平壤】朝紡과鍾紡의平壤進出은各方面에서 多大한關心을가지고注目中이든바 前番來壤햇든朝紡의 福田氏는 平南道廳에서當局者와 重要會合을하는一方 殖銀에서도 土地價格其他를調查한바 잇는데이것은朝紡이近近平壤에 人絹織物工場을設置할準備工作으로 다못人絹뿐이아니라 其他紡績紡織에도손을내여밀 意向이라한다 그런데 工場位置는 平川里方面의適有地 一萬一千餘坪을 操線工場用으로입니 買收햇고 그附近에擴張할 意向이라한다

【平壤】朝紡에서平壤工場設置를 漸次具體化식힘에 따라 鍾紡에서도 平壤에工場을 設置할希望을가지고 目下工場敷地를 物色中인데朝紡과衝突을 避한다는新味下에서 鍾紡에서는 平川里에 敷地를求햇스나 朝紡이平川里에 決定되엿슴으로 自然히船橋里에서敷地를求하기로되엿다한다

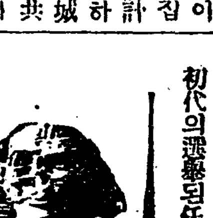

探偵小說 艶魔 (46)

徐東山 作 金奎澤 畫

참극(慘劇)(五)

아가씨를 그대로 내버리고 혼자 갈수는 업는일이다。 어제밤에 아가씨를 모시고 왓나가 놈들에게 이러케잡혀스니 영감님이 얼마나 근심하실것은 말할것도 업거니와 만일지금 이대로 혼자만 빠저나간다면 일도아니요 도리도 아니다。 차저볼대로 차저보아야한다。

그는 도루 돌층계를 내려가묵어운 철문을 열고 굴속가른복도를 엉금엉금기엇다。 기면서 좌우의 벽을만지어보앗다 자긔가 갓치어잇든 근처에 오니 철문하나가 손에 만지어진다 힘드려 밀첫스나 열니지 아니하다 위로 더듬어보니 잠을쇠가 잡기엇다。 또한곳 철문이잇스나 잠을쇠가 잡기엇다。 그는생각하엿다。 저수직하는 방으로 뛰여드러가놈놈 때려눕히고 열쇠를빼슬가? 그랫스면 조홀것이다 저편은도둥 네놈인데 한몸……그러나 네놈이 무서운것이아니요 네놈의손에 쥐여진 피스톨에는 항우장사라도 어찌하는수가 업는것이다。 그는할수업시 웟단 혼자다러나영감님과 상의한뒤에 다시 개사를 하려고 도하빈영금영금기어 밧그로나왓다。 밧게서도 될수잇스니 발자국소리가 욕업지아니하게 나도록하느라고 엉금엉금기엿다。 한참 기어나오니 눈압에 경성시내의 밤이 전등불과 한가지로 내려다 보인다 뒤는보니 자긔가기어나온 벽돌집이 시컴어케 옷독 서서잇다。

그는 다시 조심조심 분간못할 길을차저 내려왓다。 그는 경성의 지리를 짐암지못하는지라 어데가 어덴지 분간을 하지못하엿다。 겨우겨우 큰길까지 차저나와서는 그저 덥허노코 뛰엇다。

밤은 적욕이 깁흔듯하나거리에 사람이 드물지 아니하다。 누구더러 길을 물을것도업시 그저 이리저리 닥치는대로 뛰엇다。 그리하야 어데를 어떠케해서 왓는지 전차길 네거리에 당도하엿다 자세히 살펴보니 예번지나본 종로부압 광화문네거리다 그는 전차길을따러 동으로 걸어갓다 인제는 될밀요도업다。 좌우를 살펴보앗스나 사람이 민번히 왕내는 하지만 자긔를 따르는사람은 잇서보이지 아니한다。

밀경 종묘압헤 이르럿다。 사방을 조심조심하며 훈정동 그집으로 드러갓다。 그러나 영감님의 그림자는 보이지 아니한다。 잠간 기다리다가 그러면위험을 늣기고 동소문박그로 피신을한듯하니 그리로 가겟다고 그집을 나섯다。 나섯다가 오복이에게 띄우고 만것이다 그는 속옷조이며 운전수를 졸나 속력을 내이게하엿다。 그리다가 도라보니 뒤쫏든 자동차는 간곳업고 화물자동차 한대만이 컴속력을 노아 압흘 질너가고말엇다。 그는 후ㅣ하고 한숨을 내어쉬엇다。 인제는 쪼차오는 자동차도 업고 또 화물자동차를 의심햇더니 그역시 압호로 지나처 가버리고 말엇다。

훈전사로 갈녀드러가는어구에서화물차가 머물너잇섯다。 가산이 뜩금하여 내어다보니 운전수가달낭 혼자서 고장을 수선하고잇다 아심이다。 무사히목적한곳에 다달엇다 생각한대로 영감님이 혼자기다리고잇다

영감님은의외에도 의외라는듯이 그를 붓잡어드린다 그도 그럴것이가짜형사대에게영솔되어 딸과가티 와야할것이 어늠 혼자 오는것을 보앗스니까ㅡ。

위선 운전수에게 후한 됨을 주어 누가 뭇더래도 말을 말어달라고 부탁늑하고 주종은 마조안젓다。 로인은 그에게서 어제밤이래의 이약이를듯고 놀래엇다 계동으로 붓잡혀 간줄알고 그리로 가형사대를 보내어 그들이 도라오기를 기다리는판안데…… 그러면 계동산다는 그백아무이라는 자는 웬 인물인가? 그러나 그것보담도 항상 큰일은 딸을 구해낼 방법을 차려야할것이다。

주종이 안저서 그 상의를하는데 방분이 소리업시 열니며네개의 몸둥이가 슬곳이드러선다。

주종은 맛치 유령이나 맛난듯이 얼굴이 새파랏케 질너가지고 멍하니 안저잇다 사람이넘우 의외의 놀나옴에 접하면 한동안은 넉시 나가는 법이다。

廿三日より五日間絶對日延なし 連日滿員御禮奉仕週間 階下金三十錢均一
1 短篇 ニユース 一卷
2 獨逸トビス超特作日本版 監督、ダルミネ、ガロー本 主演ブリギツテ、ヘルム
▲南の哀愁 九卷
チオザアンこの唱聲は高くシレエネの峯にこだまし南歐の情熱はヴエスヴイオの火と燃ゆれど戀を知らぬ人の胸には只思出とのみ殘りてそこばかとなき寂しさを戀とも氣附かずいつかまた忘らう夢物語り。
3 獨逸ウフア超特級日本版 監督、エリツク、シヤレル 主演、リリアン、ハーブエ
▲會議は踊る 拾卷
年變り星移れど彼の豪華なる哀愁の永遠に匂ふ維納の秘史=。薔薇香る維納の都、豪華極りなき會議の最中に突如起る戀の前兆=。
次週封切=。今晚變して丁戴、怪盜小羊團
明治町一 電本二六 浪花館

○七月二十四日밤부터 ○連日紛夜滿員謝禮 槿威劇團 黃金座 納凉大公演 忠實한레바토리로 躍進하는 堂堂第二週
學窓로맨쓰 岐路 全三幕 任曙防 作
幕間 獨唱……李貞順 朴丹馬 金德心 白波
舞踊……金小波 단센스=에로、SOS 三集=李福本、盧戰信、
黃金座을 꽈쓰 빤드演奏 李賓淑
悲絕劇 問題의一分間 全一幕 李景希 編
●順序로上演할新作劇本豫告●
戲曲 문어지는天堂 全三幕
現代劇 發明家와 現實 全二幕
時代劇 林巨正傳 全二幕
中國劇 秦始王 全三幕
現代劇 法廷에서는女子 全三幕
現代劇 그가狂人이되기까지 全一幕
仁寺洞、電光三六一 朝鮮劇場

七月廿四日낫부터三日間 三大特撰大名畫公開
每日二回 낫一時 밤八時 始映
料金 大衆 階上十五錢 階下十錢 均一
RKO社超特作品 大喜劇 質屋 全篇 世界的名優차푸링氏 主演
이야 참萬人이조와하는차푸링氏의作品主演이올시다 얼터한人間哲學이잇슬가요
松竹키네마社超特作品 名畫 島の娘 全十卷 竹內良一、江川宇禮雄、坪內美子、若水絹子 主演
이는여러분이조와하심으로다시금上映하게되엿슴니다
RKO社超特作品 戀愛劇 明日의結婚 全八卷 파ㅣ시루스미라氏 主演
이야말노靑春男女의달큼한사랑의메로듸를보고드르시라 누가생각업시볼映畫일가요?
鍾路四丁目 電光一七五五 第一劇場

七月二十五日밤부터特別大公演 酷炎一蹴의納凉特別大興行
料金 階上十五錢 階下十錢均一
◇콜럼비아社特作映畫 母性悲劇 憧憬의家 全六卷 主演……도로시 킷介鎖
◇콜럼비아社超特作無聲大名篇 海洋活劇 海의王者 全八卷 主演……호바드보스오스氏
猛獸의雄叫는海洋萬里에번적이는旋風兒의雄姿를보시라
◇大突發 猛映畫超特作日本語版 戀愛悲劇 戀의市丸 全八卷 監督……水島正雄氏
名妓市丸自敍傳評 비타專屬名妓市丸特別出演 昭和의不如歸……아! 純情悲戀을 보시라
豫告 都入都、無敵다ㅣ산、豪男다ㅣ산、日本映畵의거리의등불、快傑쏘로、시부마령、낫잘살수업서、鋪路
廳浦 桃花洞 電龍一三二 桃花劇場

꿈가치巨富될일
◆最新事業 輸出振興과副業獎勵의見地로高價의너구리를僅二圓式月賦로代金支拂方法을開始하엿슴。
너구리를飼養하라
一個年收益千圓確實

當研究所獨特의飼育法에依하면犬猫同樣殘飯又는蛙等으로餘暇와적은場所에數十頭를쉽게飼育

이되고、六個月에다커서數千圓의純益은確實한너구리는 日本特產으로 世界의無競爭者인毛皮는高價賣品으로 只今時勢는一枚三十圓以上五六十圓등、雌雄一番에七八匹은 分娩함으로確實한利益이育은 本年度産仔獸 一番、一個月人은 本年度産仔獸者 希望 金二圓의月賦支拂方法으로 分讓規則請合業書로申込하면 分讓規則進呈
千葉縣山武郡東金町 南總狸研究所

內金剛摩訶衍寺境內
摩訶旅館
本館은內金剛의中央에在하야 諸位의便利를供함

外金剛神溪寺境內 甘泉庭前
甘泉旅館

泄瀉·腹痛
헤루푸 ヘルプ
食傷·吐瀉·胃腸加答兒等 •消化不良•
胃腸藥第一主藥

登錄商標 京城 大陸
고무靴界元祖
大陸고무工業株式會社
京城中林洞一五五 電話本局三、三八番 振替口座京城一二三八番 專務取締役 李圭元
總販賣部 京城鐘路(法院前) 電話光化門長七六五番 振替口座京城七三三番
總販賣部支店 京城南大門通四丁目(南大門市場越便) 電話本局七五四番 振替口座京城三七七五番
大陸고무

印章紛失廣告
本人이使用하든實印木製四角型一個를七月十三日日間大阪府東京千代田町에서紛失하엿기로玆以公告하오니四海諸彦은見欺치마시압소서
寧化郡物野面柿籠里 林水鉉 白

朝鮮日報京城販賣所 電話光化門二四九

平壤支局 電話一六一五番

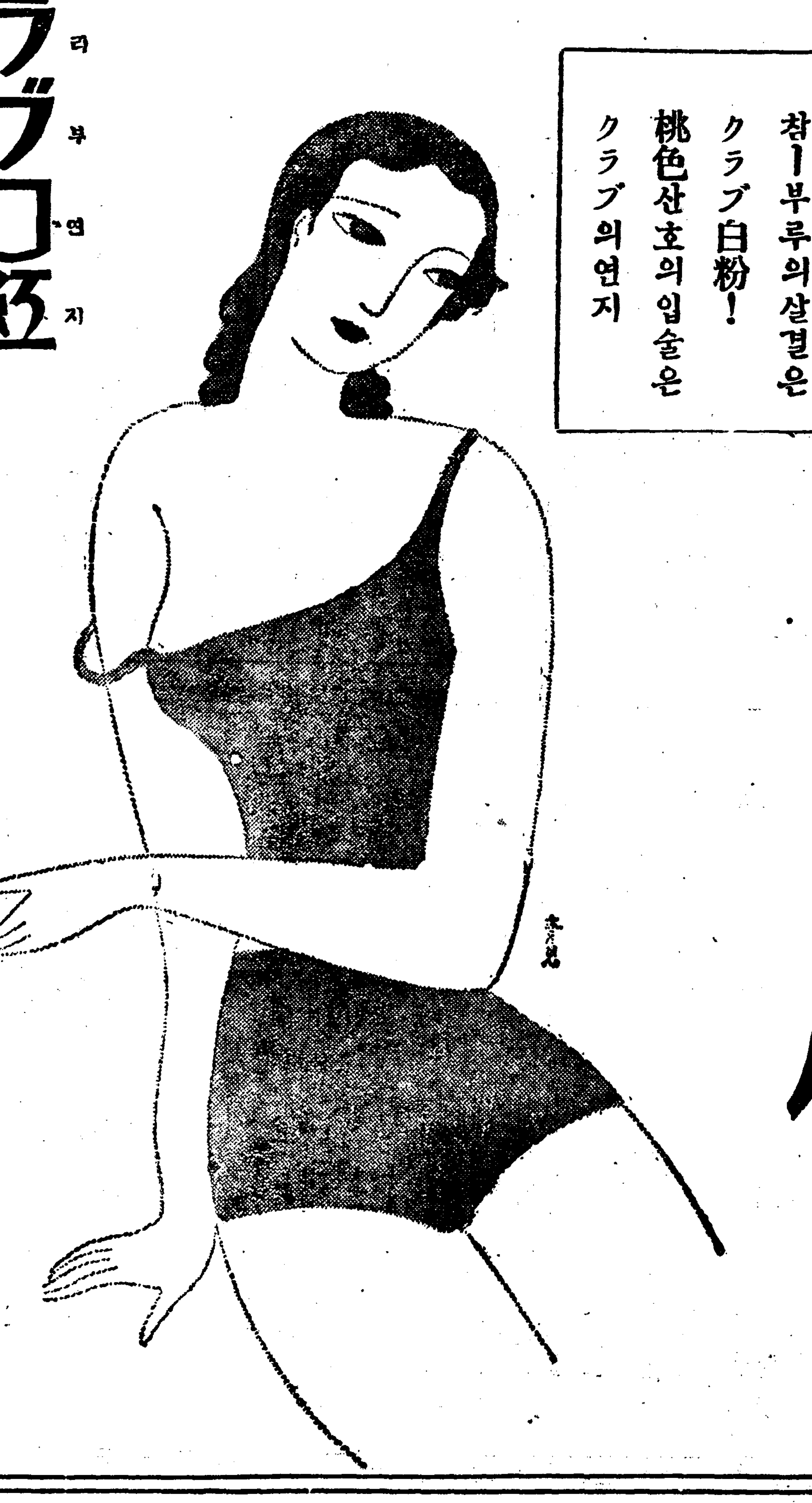

クラブ白粉 구라부 白粉
クラブ口紅 구라부연지
참ㅣ부루의살결은 クラブ白粉!
桃色산호의입술은 クラブ의연지
이내몸의靑春을躍動식히는 新鮮모던인 クラブ의化粧

恩給 立替、正信契約 金도可함 京城笠井町一五○ 富國興業社

●感嘆!! 感嘆!! 정말頭痛에서조흔 ノーシン 노신 이다●

猪印 のみとり粉
日本產業最高章 綠綬褒章 御下賜
蠅、蚤、南京虫은단번에죽는다!
누구든지、잡는것이 무엇보다滋味잇는夏節의家庭遊戲요
사실時는必히猪印이라고指定하여주십시요

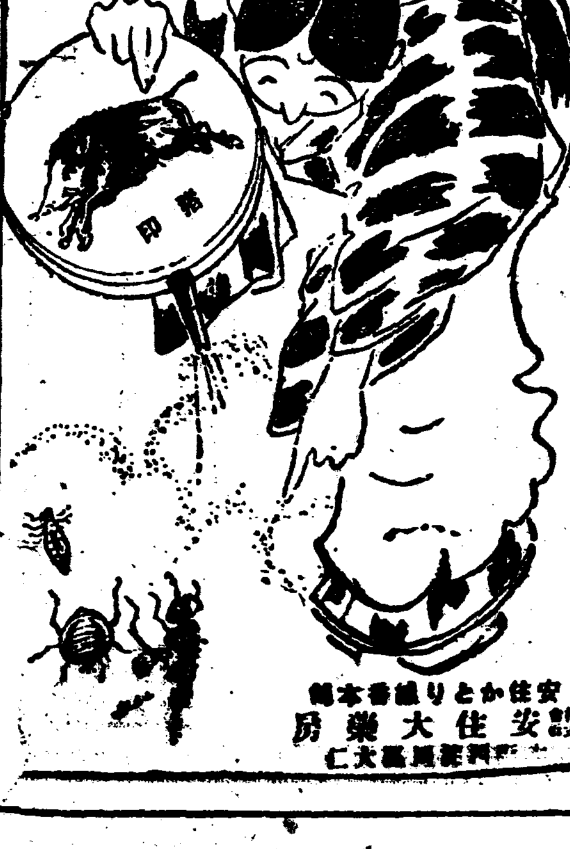

安住かとりぬ本舖 安住大藥房